58 2/66
58 2/66
Дар 2082а
9 дек 1908

ИМПЕРАТОРСКІЙ РОССІЙСКІЙ ИСТОРИЧЕСКІЙ МУЗЕЙ.

ТРИ

# БАСНИ—ШУТКИ,

въ 159 стихахъ, содержащія

ВСѢ КОРНИ СЛОВЪ

съ буквою Ѣ.

Продается у книгопродавца А. Д. СТУПИНА, въ Москвѣ.

## Въ конторѣ издателя-книгопродавца А. Д. Ступина.

(Москва, Никольская ул., ряд. съ Ремесленной Управой).

**Комиссіонеръ Управленія Московской Синодальной Типографіи.**

**На почтовую перес. прошу прилагать 20 к. на каждый рубль.**

**ПРОДАЮТСЯ СЛѢДУЮЩІЯ КНИГИ:**

# СОВРЕМЕННЫЙ КАЛЕНДАРЬ
## Ступина.

**Выходитъ ежегодно въ сентябрѣ мѣсяцѣ. Ц. 15 к., съ перес. заказн. бандеролью по получ. марокъ—28 к., съ налож. платеж.—40 к. На 1 руб. высыл. 5 экз., на 2 р.—11 экз., на 3 р.—18 экз. Вмѣсто мелочи можно присылать марками.**

# КАЛЕВАЛА.

Финскія народныя былины. Избранн. мѣста для юношества изъ полнаго перевода, удостоен. Импер. Акад. Наукъ преміи имени А. С. Пушкина. Переводъ въ стихахъ *Л. П. Бѣльскаго*, члена-корреспондента Финск. Литерат. Общ. Съ рис. *Н. И. Живаго*. М. 1905 г., ц. 1 р. 50 к., въ изящн. пап.—1 р. 75 к., въ коленк. пер.—2 р. 25 к.

**ДОПУЩЕНО Ученымъ Ком. Минист. Народн. Просвѣщ. въ ученическія библіот. всѣхъ учебныхъ заведеній.**

## Какъ тварь земная Богу молится.

Соч. *Л. П. Бѣльскаго*. Съ рисунками. М. 1903 г., ц. 10 к.

## СКАЗКА О ЦАРЕВНѢ ЛЯГУШКѢ.

(Народная сказка въ стихахъ). Соч. *Л. П. Бѣльскаго*. Съ рисунк. Изд. 2-е. М. 1904 г., ц. 15 к.

## ТРИ КОПЕЕЧКИ.

(Народная сказка въ стихахъ). Соч. *Л. П. Бѣльскаго*. Съ рисунк. Изд. 4-е. М. 1904 г., ц. 10 к.

**ДОПУЩЕНЫ Учен. Комит. Министер. Народн. просвѣщ. въ ученич. библ. низш. учебн. завед., въ безплатн. народн. читальн. и библіот., для публич. чтеній, а равно могутъ быть пріобрѣт., по усмотр. педагогич. совѣта, и въ учен. библ. средн. учебн. завед.**

58 2/66

# ТРИ
# Басни — Шутки

Бѣсъ и бѣлка.
Лѣкарь и сновидѣніе.
Завистливый индюкъ.

въ 159 стихахъ, содержащія

ВСѢ КОРНИ СЛОВЪ СЪ БУКВОЮ Ъ.

*Составилъ* **Эльбе.**

Рисунки Н. Ж.

ИМПЕРАТОРСКІЙ РОССІЙСКІЙ ИСТОРИЧЕСКІЙ МУЗЕЙ.

**МОСКВА. 1905.**
Продается у книгопродавца А. Д. Ступина.

Дозволено цензурою. Москва, 21 мая 1905 года.

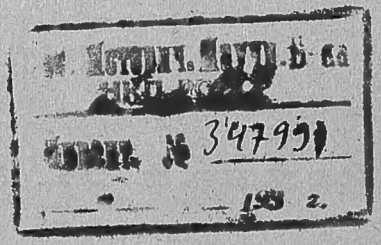


Типографія Вяч. Ал. Гатцукъ, Долгоруковская, д. Бутюгиной.

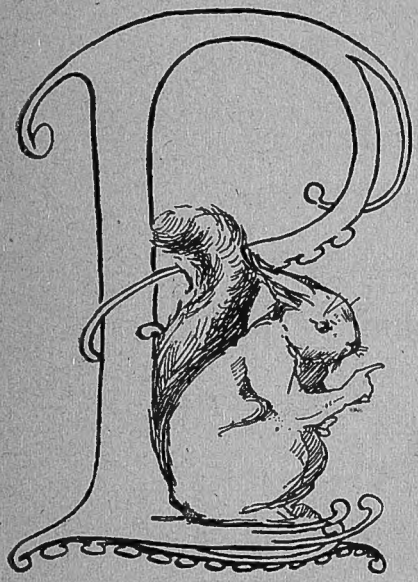

## Бѣсъ и Бѣлка.

Азъ бѣлка бѣса побѣдила
И съ тѣмъ изъ плѣна отпустила,
Что бѣсъ ей обѣщалъ орѣхъ,

И до тѣхъ поръ онъ ѣсть не смѣетъ,
Пока орѣхъ найти сумѣетъ.
Но, какъ на-грѣхъ или на-смѣхъ,
То дѣло сдѣлалось въ апрѣлѣ:
Въ лѣсу орѣхи не поспѣли,
Однѣ лишь почки ихъ созрѣли.

Какъ бѣшеный, нашъ бѣдный бѣсъ
То бѣгалъ, то на вѣтки лѣзъ,
А былъ онъ, хоть плѣшивъ, но крѣпокъ.
И свѣжъ, и смѣлъ, и рѣзвъ, и цѣпокъ.
Вотъ лѣшій то блѣднѣлъ, какъ мѣлъ,
То гнѣвался и свирѣпѣлъ,
Порѣзалъ и посѣкъ орѣшникъ,—
Совсѣмъ осатанѣлъ кромѣшникъ.
Такъ нашъ несмѣтливый пострѣлъ
Три цѣлыхъ мѣсяца не ѣлъ.
А бѣлочка въ гнѣздѣ сидѣла
Да, сѣмечки грызя, толстѣла.

Изъ басни слѣдуетъ совѣтъ:
Когда тебѣ извѣстно дѣло,

То, не отнѣкиваясь, смѣло
Возьмись — и сдѣлаешь умѣло;

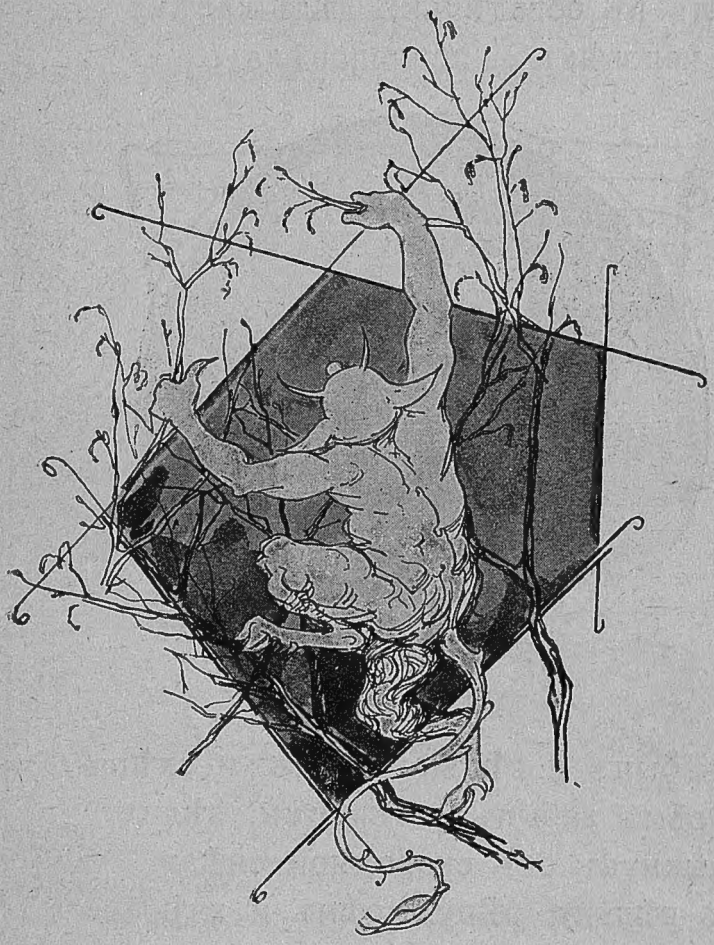

Но коль нелѣпый дашь обѣтъ,
То не избавишься отъ бѣдъ.

## Лѣкарь и сновидѣніе.

Съ Днѣпра, съ Днѣстра ли, нѣкто Глѣбъ,
Жилъ въ богадѣльнѣ дѣдъ-калѣка:
Не человѣкъ — получеловѣка.

Онъ былъ и сѣдъ, и нѣмъ, и слѣпъ,
Совсѣмъ забылъ „азъ, буки, вѣди“,
Отвыкнувъ отъ скоромной снѣди,
Ѣлъ рѣдьку, рѣпу, хрѣнъ и хлѣбъ,
Не вѣдалъ ни свѣчи, ни свѣта,
Ни отъ дѣтей своихъ привѣта;
Матвѣй, Сергѣй и Алексѣй,
И Еремѣй, и Елисѣй—

Ушли всѣ дѣти на тотъ свѣтъ:
Не зналъ утѣхи бѣдный дѣдъ.

А лѣкарь, вѣнскій нѣмецъ дѣльный,
Лѣчилъ увѣчныхъ въ богадѣльнѣ,

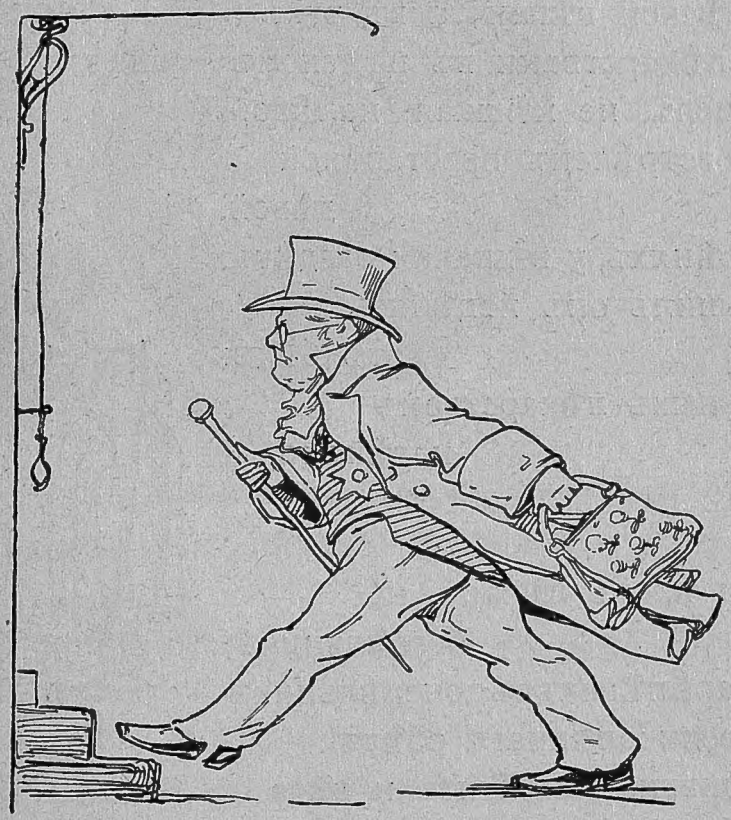

Онъ, не лѣнясь, коня сѣдлалъ,
Нерѣдко и пѣшкомъ шагалъ;
Въ помѣстьѣ жилъ онъ за рѣкою

Безсмѣнно лѣтомъ и зимою,
Въ болѣзняхъ навѣщалъ мѣщанъ.
Когда жъ былъ въ богадѣльню званъ,
Взбѣгалъ по лѣстницѣ стрѣлою,
Украшенъ цѣнною звѣздою
И вѣской цѣпью, а въ рукѣ
Съ лѣкарствами въ цвѣтномъ мѣшкѣ,
И шелъ, не мѣшкая, налѣво,
Гдѣ встрѣченъ престарѣлой
дѣвой,
Въ сѣняхъ, у вѣшалки раздѣтъ,
Спѣшилъ онъ исцѣлять
отъ бѣдъ:
Больныхъ лѣкарствомъ
надѣлялъ,
Вездѣ любовь пріобрѣталъ.

Разъ ѣхалъ лѣкарь, не
бездѣльникъ,
Напарѣ пѣгихъ въ понедѣльникъ
Съ великолѣпнаго обѣда,
Рѣшивши навѣстить и дѣда,
Былъ рѣзкій вѣтеръ; бѣлый снѣгъ
Ужъ облѣпилъ на санкахъ мѣхъ,
А пѣгимъ былъ онъ по-колѣни;

Онѣ ужъ обѣ были въ пѣнѣ
И, не надѣясь на успѣхъ,

Во тьмѣ тащились, какъ двѣ тѣни.
Зѣвалъ нашъ лѣкарь. Вотъ онъ спитъ
И видитъ:

Сѣрый звѣрь сидитъ

Въ хлѣву у дѣда, въ мѣдной клѣткѣ,
На рѣшетѣ съ желѣзной сѣткой
И, не стѣсняясь тѣснымъ мѣстомъ,
Полѣно мажетъ прѣснымъ тѣстомъ;

Его онъ грѣетъ и лелѣетъ,
Цѣлуетъ, пѣстуетъ и — млѣетъ.
Но эта нѣжная затѣя
Вдругъ встрѣтила помѣху — змѣя,

И влѣзъ въ заплѣсневѣлый хлѣвъ
Страшнѣйшій змѣй, разинувъ зѣвъ;
Горѣли грозныя зѣницы

Сквозь тяжкія его рѣсницы,
А подлѣ, вѣдьмою гонимъ,
Другой змѣй лѣзъ туда за нимъ.
Когда безсовѣстные змѣи

Вдругъ помѣшали той затѣѣ,
Опѣшилъ звѣрь, оцѣпенѣлъ,
Къ стѣнѣ присѣлъ и околѣлъ.
Внѣдрились змѣи въ его тѣлѣ
Да вмѣстѣ съ тѣломъ и сопрѣли.

Вошли индѣецъ, печенѣгъ,
Втащили нѣсколько телѣгъ,
Истлѣвшій прахъ на нихъ взвалили
И надъ Днѣпромъ у вѣжъ [1]) зарыли.

Проснулся лѣкарь. Видитъ домъ:
То богадѣльня. Онъ бѣгомъ,

И началъ самъ съ собой бесѣду:
Чѣмъ сонъ грозитъ калѣкѣ-дѣду?
Но сновидѣніе его
Не предвѣщало ничего:

---

[1]) Древнее названіе палатки.

Калѣка мирно возсѣдалъ
И сыроѣжки подъѣдалъ.
Дана здѣсь басня для примѣра,
Имѣя цѣлью суевѣра:
Не всѣ сны вѣщими бываютъ—
Иные такъ насъ посѣщаютъ.

---

## Завистливый Индюкъ.

Къ вѣнцу невѣста одѣвалась—
Она Рогнѣдой называлась—

И стала, сѣтуя, рыдать,
Что надо вдаль ей уѣзжать.
Но пѣсни ей поютъ дѣвицы
Гудятъ свирѣли и цѣвницы [2]),

---

[2]) Дудка.

Въ избѣ и мѣсятъ, и цѣдятъ,
А на загнѣткѣ [3]) щи кипятъ,
И въ нихъ бѣлужину варятъ;
Покамѣстъ въ сѣни и на сѣно
Невѣстки помѣстили вѣно [4]).

А у подъѣзда конь гнѣдой,
Плѣняя рѣдкой красотой,
Въ цвѣтахъ отмѣнно красовался.
Пѣтухъ индѣйскій здѣсь копался
И хвостъ, какъ вѣеръ распустивъ,
Онъ надъ Гнѣдкомъ такъ издѣвался:
„Гнѣдой медвѣдь! Вѣдь какъ красивъ!
Въ цвѣтахъ, невѣжа, и сіяетъ!
Меня жъ всѣ вѣникомъ гоняютъ,
Съ невѣстой въ поѣздъ не возьмутъ,
Хотя я всѣхъ красивѣй тутъ.
Вотъ буря съ сѣвера нагрянетъ:
Жалѣть цвѣтовъ твоихъ не станетъ".
Гнѣдко съ презрѣніемъ въ отвѣтъ
Лишь поглядѣлъ ему вослѣдъ.

Дѣйствительно: ужъ вѣтеръ вѣетъ,
И тучи сѣверныя рѣютъ,

---

[3]) Передняя часть печки.
[4]) Приданое.

Качнулись вѣхи [5]), пыль пылитъ,—
Индюкъ боится и бѣжитъ.

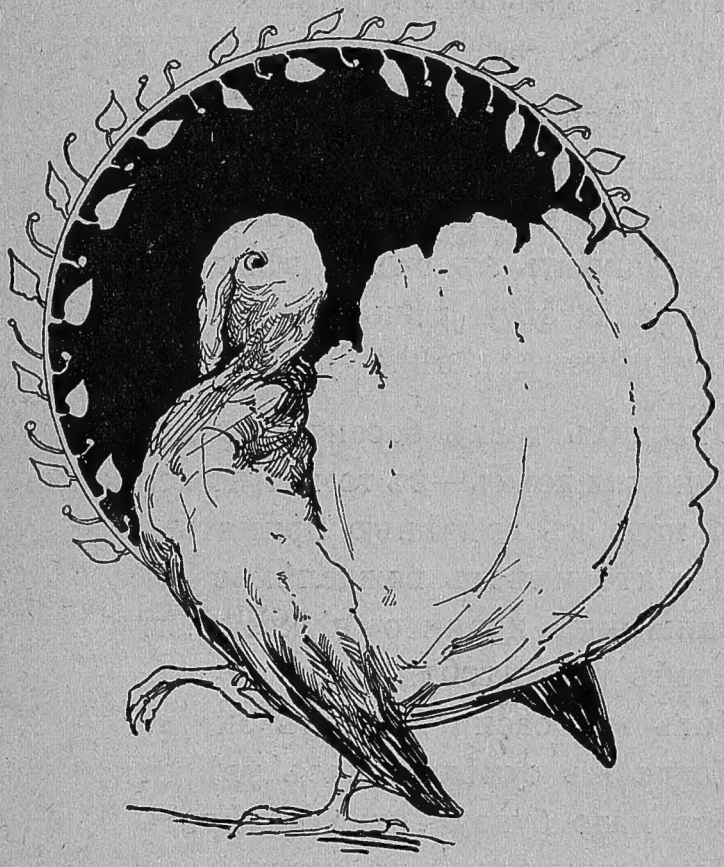

Съ лѣхи [6]) онъ вспрыгнулъ на застрѣху [7])
Да, не замѣтивъ тамъ прорѣху,

---

5) Знаки для указанія дороги.
6) Грядка, полоса.
7) Край соломенной крыши.

Свалился и разсѣкъ объ цѣпъ
Глаза и вѣки, — и ослѣпъ.
А вѣтеръ вскорѣ и унялся—
Гнѣдко съ невѣстою умчался.

Индюкъ здѣсь въ баснѣ — не злодѣй,
А злой ворчунъ и ротозѣй.
Такъ можетъ всякій злой невѣжда
Навѣкъ закрыть въ гнѣвѣ вѣжды [8]),
А нѣкогда за злую рѣчь
Рѣшали вѣчемъ [9]): зѣло [10]) сѣчь.

Отъ сихъ трехъ басенъ впечатлѣнье
Одно для всѣхъ—въ томъ нѣтъ сомнѣнья.
И надо къ свѣдѣнью принять,
Что кто имѣетъ вожделѣнье
Запомнить корни съ буквой „ять“,
Чтобъ послѣ вѣрно ихъ писать,—
Тотъ эти басни долженъ знать.
Когда жъ сумѣютъ насъ увѣрить,
Что надо букву „ять“ похѣрить, [11])
Тогда три басни въ книжкѣ сей
Да будутъ памятникомъ ей.

---

8) Вѣки.
9) Народное собраніе.
10) Очень.
11) Уничтожить (собственно: перечеркнуть).

Ин. Историч. Научн. Б-ка
Инвент. №
199

# Библіотечка СТУПИНА.

## ДѢТСКІЯ КНИЖКИ

### ИЗЯЩНО-ИЛЛЮСТРИРОВАННЫЯ.

Наша „Библіотечка“ предназначена для дѣтей самаго младшаго возраста. Это небольшія, но изящно-изданныя книжки, главная цѣль которыхъ—пріохотить дѣтей къ чтенію.

Первинка.
Азбучка въ картинкахъ.
Азбучка-Крошка.
Французская азбучка.
Нѣмецкая азбучка.
Книжка-малютка.*
Гадкій утенокъ.*
Грамматика-крошка.
Елка.*
Бабушкины сказки.*
Дѣтки-малолѣтки.
Дѣтскія пѣсенки.
Бѣлка.*
Ежики.*
Улетѣла.*
Балагуръ.
Ручныя тѣни и комнатныя игры.*
Игра въ солдаты.*
Чародѣй.*
Забава всему приправа.*
Въ часы досуга.*
Приключенія любопытнаго Коли.
Приключеніе Вани и Миши.
Степка-растрепка.
Маленькій рисовальщикъ.
Ариѳметика-крошка.
Поздравител. стихотворенія.
Всего понемногу.*
Матушка-Москва.*
Старикъ-годовикъ.*
Русскія басни.*
Крѣпость.*
Красн. сарафанчикъ.*
Колосья.*
Добрый Паша.*
Освобожденіе Руси.*
Три царст. природы.
Зайчики.*
Удивит. червячокъ.*
Наши ремесленники.
Птицы.*
Звѣри.*
Собака.*
Кошка.*
Проказы обезьянъ.*
Слоны-забавники.*
Проказы Топтыгина.*
Чудесн. животныя.*
Лисичка-сестричка.*
О рыбакѣ и рыбкѣ.*
О царѣ Салтанѣ.*
О купцѣ Остолопѣ.*
О мертвой царевнѣ.*
О золот. пѣтушкѣ.
Конекъ-Горбунокъ.*
Царь-Богатырь.*
Алеша-Поповичъ.*
Садко и Васька Буслаевъ.*
Илья Муромецъ.*
Добрыня Никитичъ.*

Знакъ * означаетъ, что эти книжки **Одобрены Учен. Ком. Мин. Нар. Просв. или Вѣдом. Имп. Маріи, или же Учебн. Ком. при Св. Синодѣ.**

Всѣ вышеозначенныя книжки по 10 к., на 1 р. высыл. 10 книжекъ. Въ одной изящной папкѣ 10 кн.—1 р. 20 к., въ коленк. перепл.—1 р. 50 к.

# Общедоступная библіотека А. Д. СТУПИНА.

## Чтеніе для школъ и народа.

По 5 коп.

**Преп. Серафимъ,*** Саровскій чуд.
**Отче нашъ. Молитва Господня** съ объясн.
**Псалтирь карм. блаж. Августина.**
**Благодат. дѣйст. молитвы Іисусовой.**
**Св. Кипріанъ,** еп. карѳагенскій.
**Сережа рыболовъ.*** Съ рис.
**Пѣсня о Калашниковѣ.** Съ рис.
**Зеркало жизни.** Ист. учен. Христ.
**О 2 Иванахъ.*** Съ рис.
**О 3 братьяхъ.*** Съ рис.

По **10** коп.

**Подвиги и чуд. св. Апостоловъ.*** Съ рис.
**Житіе св. Кирилла и Меѳодія.*** Съ рис.
**Житіе св. Стефана,** еписк. перм. Съ рис.
**Св. Ѳеодосій (Углицкій),** арх. черн. Съ р.
**Житіе св. Алексія,** митр. моск. Съ рис.
**Житіе св. Ольги.**
**Св. Тихонъ Задонскій.** Съ рис.
**Св. Димитрій Солунскій.** Съ рис.
**Житіе свят. Николая чудотв.*** Съ рис.
**Постъ.** Ученіе о постѣ.
**Крещеніе Руси.** Съ рис.
**Пустынница.*** Съ рис.
**Блудный сынъ.** Съ рис.
**На досугѣ.** Съ рис.
**Въ правдѣ Богъ милуетъ.*** Съ рис.
**Надѣйся на Бога.*** Съ рис.
**Разсказы въ школѣ.*** Съ рис.
**На богомолье къ пр. Сергію.*** Съ рис.
**Неизбѣж. путь жизни христіанина.***
**Какъ подобаетъ проводить праздники.***
**Долгъ русскаго солдата и народа къ своему отечеству и Государю.*** Съ рис.
**Три копеечки.*** Съ рис.
**Четыре разсказа.*** Съ рис.
**Гдѣ честный трудъ, тамъ и счастье.*** Съ рис.
**Бабушка Марѳа.*** Съ рис.
**Деревенскіе разсказы.*** Съ рис.
**Никитка.*** Съ рис.
**Андрюша Рогалевъ.*** Съ рис.
**Русская быль.*** Съ рис.
**Какъ тварь земная Богу молится.** Съ рис.
**Въ Колизеѣ.*** Съ рис.
**Поэтъ пахарь.*** Съ рис.
**Стражникъ Яша.*** Съ рис.
**Пить до дна—не видать добра.*** Съ рис.
**Потерянный мальчикъ Вася.*** Съ рис.
**12-й годъ.*** Съ рис.
**Злые вороги.** Съ рис.
**Суворовъ.*** Съ рис.
**Крыловъ и его басни.*** Съ рис.
**Стихотворен. А. В. Кольцова.*** Съ портрет. и факсим. автора, съ рисунк. и краткой біографіей его **10** к., въ изящн. перепл. **30** к., на велен. бум. ц.—**20** к., въ изящн. коленкор. перепл.—**40** к.
**Гоголь Н. В.** Его жизнь и произв. Съ рис.

По **15** коп.

**Чудеса Христовы.** Съ рис.
**Притчи Христовы.** Съ рис.
**Бесѣды Спасителя.** Съ рис.
**Дѣв. Серафимочка.*** Съ рис.
**Кавказъ по сочинен. Пушкина и Лермонтова.*** Съ рис.
**Царевна Лягушка.*** Съ рис.

По **20** коп.

**Сироты.*** Съ рис.
**Медвѣжья шкура.*** Съ рис.
**Крестьянскій семейн. раздѣлъ.*** Съ рис.

Знакъ * означаетъ, что эти книжки **Ученымъ Комитетомъ Министерства Народ. Просвѣщ. допущены въ ученическ. библіот. или Учеб. Ком. при св. Синодѣ.**

---

# Польза и вредъ

**НАШИХЪ ПТИЦЪ.** Табл. на лист. больш. форм. 16×24 верш. отпеч. въ 2 краск., красн. показ. птиц., прин. пользу, а черн.—птицъ, наносящ. вредъ для челов. Съ 23 рис. Сост. *Н. Коротневъ*, подъ ред. проф. *М. Мензбира*. М. 1904 г. Ц. **20** к. Учил. Сов. при Св. Синод. **допущено** въ библіот. церк.-прих. школъ. **Допущено** Учен. Ком. Мин. Нар. Просв. въ учен. библ. низш. учебн. завед., въ безпл. народ. читал. и библ., для публ. народ. чтеній, а равно могутъ быть пріобрѣт., по усмотр. педагогич. совѣт., и въ ученич. библ. средн. учебн. завед.

---

**Цѣна 10 коп.**